

Beleidsplan 2019 – 2021

Creatief Centrum Nijmegen-Zuid

Creatief Centrum Nijmegen-Zuid
Tolhuis 44 - 44
6537 PN Nijmegen

Ingeschreven bij de Kamer van Koophandel onder nummer: 41057002
Fiscaal nummer: 008907043

Samenvatting

Creatief Centrum Nijmegen-Zuid (CCN-Z) biedt succesvol, laagdrempelig en mensgericht, creatieve dagactiviteiten aan personen van 18 jaar en ouder die niet aan het arbeidsproces deelnemen. CCN-Z onderscheidt zich vooral door hobby's (tegen een jaarlijkse bijdrage), het hele jaar door op vaste tijden en dagen, aan te bieden, zodat er hechte groepen ontstaan waarbinnen de sociale contacten leiden tot een 'vriendenkring' waarvoor men naar het Centrum komt.

Inrichting van de Organisatie:

1. Bestuur: vaststellen beleid, voeren financieel beheer, aansturen beheerders, bemiddelen bij conflicten, eindverantwoordelijk.
 - Actueel: veel wisselingen geweest, nu omslag van operationeel naar bestuur op afstand.
2. Beheerders: uitvoeren beleid, informeren bestuur, aansturen technisch beheerder en activiteitenbegeleider, ondersteunen en ontzorgen vrijwilligers, regelen dagelijkse gang van zaken.
 - Actueel: beheerder is geen wmo-coördinator of bedrijfsleider, verlies van 0,2 FTE
3. Technisch beheerder en activiteitenbegeleider: begeleiden deelnemers.
 - Actueel activiteitenbegeleider per 10-12-'18 met pensioen, verlies van 0,7 FTE.
4. Vrijwilligers
 - Actueel: van huidige CCN-Z vrijwilligers 47% ouder dan 70 jaar. Daarbij steeds lastiger vrijwilligers vinden en binden, discussie over betalen vrijwilligers voor specifieke taken, kwetsbare inwoners zijn vaak vrijwilliger.

Inschrijvingen, deelnemers, bezoekers, kenmerken van de wijken Dukenburg en Lindenholt

Inschrijvingen Creatief Centrum Nijmegen-Zuid per 15-10-2018 naar

<i>Bijdrage</i>		<i>Geslacht</i>		<i>Leeftijd</i>	
Vol tarief	291	Man	67 (17,4 %)	jonger dan 60 jaar	79 (20,5 %)
Met inkomenskorting	30	Vrouw	319 (82,6 %)	60 - 70 jaar	131 (33,9 %)
Meedoen-regeling	12			70 jaar en ouder	176 (45,6 %)

Op instellingsniveau zijn er geen officiële WMO-plaatsingen. Mensen komen, op eigen initiatief of onder stimulans van een begeleider, op persoonlijke titel bij CCN-Z.

De best lopende hobby's zijn Edelsmeden (92 deelnemers), Teken/schilderen (75 deelnemers) en Speksteen bewerken (52 deelnemers). Glas-in-lood toont een stijgende lijn. De interesse in Vilten gaat merkbaar achteruit. De achteruitgang in aanmeldingen Tekenen/schilderen heeft te maken met het vertrek van vrijwilligers waarvoor geen (tijdige) vervanging is gevonden.

Bezoekers

2014	2015	2016	2017	2018	2019	2020	2021
16.819	14.944	17.450	16.724	16.500	16.500	16.500	16.500

Streven is stijging van het aantal inschrijvingen uit Dukenburg en Lindenholt. Inwoners van deze wijken kunnen, gezien hun economische en sociale positie, vaak een beroep doen op de Meedoen-regeling. Daarnaast wil CCN-Z de mogelijkheden van avondopenstelling voor personen vanaf 18 jaar uit deze wijken (die niet deelnemen aan het arbeidsproces en geen student zijn) onderzoeken.

Belangrijkste aandachtspunten:

- Aantrekken personeelsleden om het aanbieden van activiteiten te kunnen garanderen (wegvallen activiteitenbegeleider, problematisch werven van vrijwilligers).
- Intensief werven van vrijwilligers voor activiteitenbegeleiding en bestuur.
- Door de vele bestuurswisselingen zijn de contacten met (potentiële) partners verwaterd. Het bestuur heeft de intentie om de contacten te intensiveren op het moment dat het aantal operationele taken van bestuursleden verminderd is. Of zodra er minimaal 4 bestuursleden zijn.

Inleiding

Al dertig jaar biedt Creatief Centrum Nijmegen-Zuid (CCN-Z) succesvol, laagdrempelig en mensgericht, creatieve dagactiviteiten aan personen van 18 jaar en ouder die niet aan het arbeidsproces deelnemen. Het uitgangspunt van dit beleidsplan is dus niet wat we kunnen bieden, maar hoe we dat nog een tijd vol willen gaan houden.

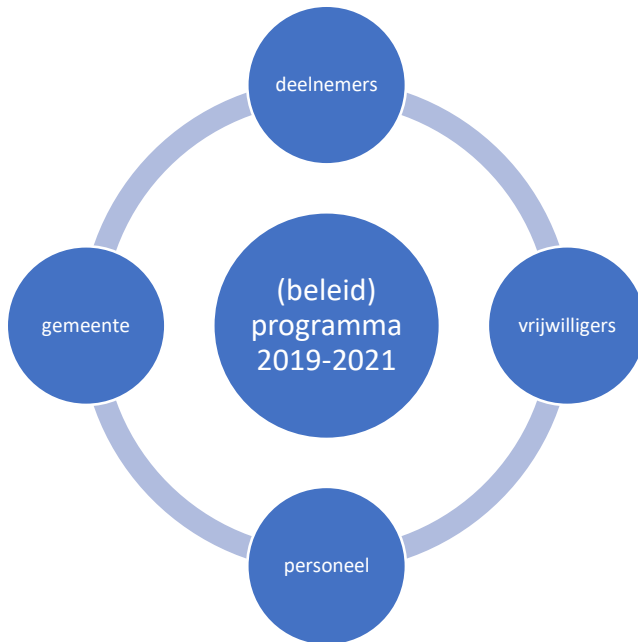

Wie zijn onze deelnemers en wat willen ze?

Hoe blijven we onze vrijwilligers en personeelsleden motiveren?

Hoe kunnen we aan de wensen van de gemeente Nijmegen tegemoet komen?

Waar liggen kansen in samenwerking?

Tussen maart en oktober 2018 keken we, in wisselende samenstellingen en bijeenkomsten, wat de toegevoegde waarde van het Creatief Centrum Nijmegen-Zuid de komende drie tot vijf jaar moet zijn. De koers die we daartoe willen volgen, staat hieronder beschreven.

Als kanttekening bij dit beleidsplan 2019-2021 geeft het bestuur aan, dat uitvoering van dit plan mede afhankelijk is van de omvang van het bestuur, personele bezetting, omvang van het vrijwilligerscorps en plannen van de gemeente Nijmegen met betrekking tot de hobbycentra.

Het beleid is vastgesteld in de bestuursvergadering d.d. 5 november 2018

1. Statutaire doelstellingen

1. Het ten behoeve van de hieronder genoemde personen voorzieningen tot stand brengen voor het beoefenen van activiteiten op technisch en creatief gebied zonder winstoogmerk:
 - a. personen van achttien jaar en ouder, die niet aan het arbeidsproces deelnemen
 - b. personen beneden de leeftijd van achttien jaar, die niet aan het arbeidsproces deelnemen, in bijzondere gevallen ter beoordeling van het bestuur van de stichting
 - c. werkende in loondienst, tegen een nader vast te stellen vergoeding voor het gebruik van accommodatie, machines en gereedschappen, zulks ter beoordeling van het bestuur van de stichting.
2. Het bieden van mogelijkheden tot het geven van cursussen op technisch en creatief gebied, door non-profit organisaties, werkzaam in Nijmegen en omstreken.
3. Het bieden van ondersteuning op technisch en/of creatief gebied aan non-profit organisaties en instellingen, werkzaam in Nijmegen en omstreken

De doelstellingen wil het Creatief Centrum Nijmegen-Zuid (CCNZ) realiseren door:

1. Opzetten van activiteiten, welke binnen het kader van de doelstelling vallen.
2. Verzorgen van begeleiding van de, binnen het CCN-Z, te ontwikkelen activiteiten.
3. Geven van een zo groot mogelijke bekendheid aan het doel van de stichting.
4. Onderhouden van contacten met overheidsinstanties, instellingen, bedrijven en personen, welke voor het doel van de stichting nuttig of nodig zijn.
5. In eigendom verwerven en beheren van machines, gereedschappen en andere inventaris.
6. Alle overige middelen die tot het gestelde doel kunnen leiden.

2. De organisatie

2.1 Organisatiestructuur

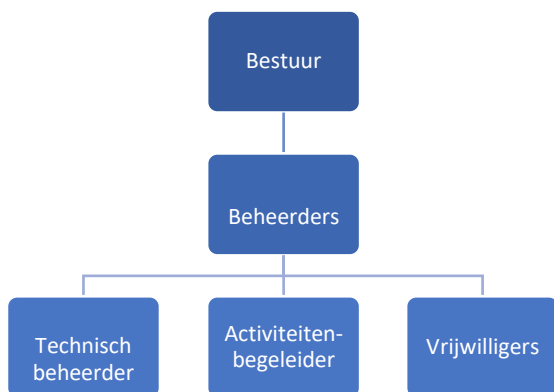

Bestuur

Het bestuur bestaat uit vrijwilligers. In het bestuur hebben op 15-10-2018 zitting de secretaris (Pierre Habets) en een algemeen bestuurslid (Sandra Smeets). Het bestuur komt tenminste eenmaal per maand bij elkaar. Er lopen diverse acties om meer bestuursleden te werven.

Het bestuur:

- bepaalt het programma op basis van de klantvraag (= gemeente en deelnemers),
- stelt het beleid vast,
- voert het financieel beheer,
- stuurt beheerders aan,
- treedt op en/of bemiddelt bij conflicten tussen beheerders, vrijwilligers, technische beheerder of activiteitenbegeleider,
- is eindverantwoordelijk voor de totale organisatie.

In de afgelopen vijf jaar zijn er verschillende bestuurswisselingen geweest. Kenmerkend voor deze besturen was dat ze weinig tot geen verschil maakten tussen besturen en uitvoeren. Momenteel is een omslag gaande van een operationeel georiënteerd bestuur naar een meer toezichhoudend bestuur. Dit betekent een herbezinning op de positie van bestuursleden, werknemers en vrijwilligers (zoals herverdeling van taken en bevoegdheden).

Personeel (Beheerders, Technisch Beheerder en Activiteitenbegeleider)

Beheerder

Er zijn twee beheerders: een persoon gedetacheerd vanuit Wijkwerk (0,8 FTE) en een persoon vanuit UWV Werkbedrijf (1,0 FTE). De belangrijkste taken van de Beheerder zijn:

- uitvoeren van het beleid,
- informeren en adviseren van het bestuur,
- aansturen van de technisch beheerder en de activiteitenbegeleidster,
- ondersteunen en ontzorgen van de vrijwilligers en werven van nieuwe vrijwilligers,
- regelen van de dagelijkse gang van zaken,
- zorg dragen voor een prettige én veilige ‘werkomgeving’.

De Beheerders worden aangestuurd door het bestuur. Voor alle duidelijkheid: een Beheerder is geen WMO-coördinator of Bedrijfsleider.

Technisch Beheerder en Activiteitenbegeleider

De Technisch Beheerder (0,8 FTE) is in dienst bij de Stichting, de Activiteitenbegeleider (0,7 FTE) is gedetacheerd vanuit Wijkwerk. Hun voornaamste taak is deelnemers begeleiden bij hun technische en creatieve activiteiten. Beiden worden aangestuurd door Beheer.

Vrijwilligers

Aantal vrijwilligers bij CCN-Z: 49 (waarvan 3 oproepkrachten)

- 29 vrouwen en 20 mannen
- 6 personen jonger dan 50 jaar (12%) en 23 personen 70 jaar of ouder (47%)

De vrijwilligers bieden diverse diensten aan zoals deelnemers begeleiden, activiteiten organiseren, barwerkzaamheden, schoonmaakwerkzaamheden, ondersteunen Repair Café. De begeleiding van vrijwilligers gebeurt op individuele basis, er is geen standaard protocol.

Landelijke knelpunten m.b.t. het werven en behouden van vrijwilligers¹:

- Het wordt steeds lastiger vrijwilligers te vinden en te binden.
- De vraag naar inzet van vrijwilligers neemt toe.
- Grenzen tussen de werkzaamheden van vrijwilligers en beroepskrachten zijn minder duidelijk. Inherent hieraan ontstaat discussie over het ‘betalen’ van vrijwilligers voor specifieke taken en/of over het aanbieden van betaalde welzijns- en ondersteunende diensten.
- Het huidige vrijwilligersbestand vergrijsjt.

Voor vrijwilligerswerk in Nijmegen komt hier nog bij:

- Meer dan de helft van de Nijmegenaren zet zich maatschappelijk in. Via vrijwilligerswerk, hulp en ondersteuning buiten eigen gezin, mantelzorg of werkzaamheden voor de buurt. 50+ers en vooral 65+ers zijn oververtegenwoordigd. Van de stadsdelen is Nijmegen-Midden het actiefst, gevolgd door Nijmegen-Oost, Nijmegen-Zuid, Dukenburg en Nijmegen-Noord².
- Opvallend is dat ook inwoners die zelf kwetsbaar zijn, actief zijn voor buurt, een vereniging of naasten. Het gaat om inwoners op wie één of meer van de volgende kenmerken van toepassing is: zich niet gezond voelen, niet voor zichzelf kunnen zorgen, te weinig contacten hebben, een slechte financiële situatie, het krijgen van mantelzorg of het krijgen van een andere vorm van hulp. Inwoners op wie één of twee van deze kenmerken van toepassing zijn, zijn ongeveer even actief (56% tot 54%) als inwoners zonder de genoemde kwetsbaarheden (55%)³.

¹ Bron: Zorg voor beter.nl

² Bron: Nijmegenaren en maatschappelijke inzet, augustus 2016 Onderzoek en Statistiek

³ Bron Stads- en wijkmonitor 2018

Aandachtspunten m.b.t. de organisatiestructuur

Om de organisatiestructuur op orde te krijgen c.q. te houden moet rekening worden gehouden met:

1. Herbezinning op positie en taken van bestuursleden, werknemers en vrijwilligers om de scheiding tussen beleid/bestuur en uitvoering te kunnen blijven garanderen.
2. Aantrekken nieuwe personeelsleden. Enerzijds voor het opvangen van het wegvallen 0,2 FTE bij Beheer 1-12-2018 en anderzijds voor het opvangen van 0,7 FTE die verdwijnt door pensionering van de activiteitenbegeleider op 11 dec 2018.
3. Het heeft de voorkeur personeelsleden te werven die, op een of andere manier een afstand hebben tot de arbeidsmarkt (bijvoorbeeld via UWV Werkbedrijf) en/of die via regelingen inkomen van de gemeente Nijmegen krijgen bijvoorbeeld via een bijstandsuitkering.
4. Intensief werven van vrijwilligers en bestuursleden rekening houdend met 1. dat het steeds moeilijker wordt om vrijwilligers te werven die zich op regelmatige basis (minimaal 1 dagdeel per week) willen inzetten. 2. vrijwilligers moeten zich kunnen vinden in de doelstellingen van de Stichting.
5. Uitbesteden van financiële zaken aan All Finance om afwezigheid/overbelasting van de penningmeester op te vangen/ te voorkomen en continuïteit van de financiële huishouding te waarborgen. Het bestuur blijft eindverantwoordelijk voor het financiële beheer.

2.2 AVG

In het eerste kwartaal 2019 zullen alle vrijwilligerscontracten en inschrijfformulieren een verwijzing bevatten naar de wijze waarop CCN-Z persoonsgegevens verwerkt.

2.3 Externe partners

Hobbycentra Nijmegen (HCN, Hobbycentrum Nijmegen Oost, Hobbycentrum Nonnendaal)

Waar mogelijk zoekt CCN-Z samenwerking met de andere hobbycentra in Nijmegen. Om van elkaars reilen en zeilen op de hoogte te blijven is er ca. drie keer per jaar een gemeenschappelijk bestuursoverleg en is de intentie om ca vijf keer per jaar een coördinatorenoverleg te organiseren.

Wijkwerk

Via Wijkwerk zijn er twee medewerkers gedetacheerd bij het Creatief Centrum.

Gemeente Nijmegen

CCN-Z biedt de gemeente Nijmegen een sociale voorziening waar door middel van creatieve activiteiten de interesse van burgers voor elkaar wordt gestimuleerd. Het creatieve aspect is daarbij ondergeschikt aan het sociale aspect. Op deze manier draagt de stichting bij aan 'Nijmegen de sociale stad'. In ruil verstrekt de gemeente subsidie.

Repair Café

CCN-Z stelt 10 keer per jaar ruimte en vrijwilligers beschikbaar aan het landelijke Repair Café.

Aandachtspunten m.b.t. externe partners

Door de vele bestuurswisselingen zijn de contacten met (potentiële) partners verwaterd. Het bestuur heeft de intentie om de contacten te intensiveren op het moment dat het aantal operationele taken van bestuursleden verminderd is. Of zodra er minimaal 4 bestuursleden zijn.

Het gaat om contacten met onder meer het Sociaal Wijkteam Dukenburg, het Sociaal Wijkteam Lindenholt, STIP Dukenburg, STIP Lindenholt, Sterker Sociaal Werk en Bindtkracht 10.

Ook wordt gekeken hoe samenwerking met Wijkatelier Lindenholt, Wijkcentrum Kampenaar en stAAD kan leiden tot voordeel van alle betrokken organisaties.

2.3 Onderscheidend vermogen

CCN-Z onderscheidt zich van de andere gesubsidieerde creatieve centra (HCN, Hobbycentrum Nijmegen Oost en Hobbycentrum Nonnendaal) door:

1. Hobby's op vaste tijden en dagen aanbieden waardoor er hechte groepen ontstaan waarbinnen de sociale contacten leiden tot een 'vriendenkring' waarvoor men naar het Centrum komt.
2. Hobby's aan te bieden voor een tarief passend bij de financiële situatie van de huishoudens binnen de wijk waarin het centrum gevestigd is. (Het gemiddelde inkomen in de wijk Dukenburg is € 20.200 en in Lindenholt € 21.400. Bron: Wijkmonitor 2018.)
3. Het aanbieden van activiteiten in de vorm van vrijwilligerswerk om personen met een afstand tot de arbeidsmarkt de mogelijkheid te bieden actief om mee te doen in de maatschappij.

CCN-Z onderscheidt zich van Wijkatelier Lindenholt, Wijkcentrum Kampenaar en stAAD door:

1. Het aanbieden van creatieve activiteiten gedurende het hele jaar. Deelnemers betalen een jaarbijdrage en niet voor x-keer een activiteit volgen.
2. Activiteiten te laten plaatsvinden in kleine groepen zodat er veel persoonlijke aandacht is.
3. Een sfeer en omgeving te creëren waarbinnen veel ruimte is voor sociale interactie.

2.4 Communicatie

De stichting zet structureel verschillende communicatiemiddelen in naar haar bestuur, personeel, vrijwilligers, deelnemers en collega hobbycentra.

<i>doelgroep</i>	<i>middel</i>	Jaarlijks overleg 1	Jaarlijks overleg 2	1/2 Jaarlijkse mdw-bijeenkomst	3-Maandelijks overleg	2-Maandelijks overleg	Maandelijks overleg	Informele afsluiting evenement	Nieuwsbrief	Website	Facebook	Posters en folders
Bestuur		X	X	X	X		X	X			X	X
Personeel				X		X	X	X		X	X	X
Vrijwilligers		X		X				X		X	X	X
Gemeente Nijmegen			X							X	X	X
Hobbycentra Nijmegen					X	X				X	X	X
Overig geïnteresseerden										X	X	X

3. Waar staan we nu en waar willen we naar toe?

3.1 Algemeen

Creatief Centrum Nijmegen-Zuid is 5 dagen per week geopend tussen 09.00 en 16.00 uur en biedt een uitgebreid aanbod aan creatieve dagactiviteiten. Op dinsdag- en woensdagavond is het Centrum ook 's avonds open. Naast het doorlopende jaarprogramma zijn er de kortlopende cursussen 'Omgaan met de iPad' en 'Werken met Windows 10'.

Als PR-instrument bieden we workshops zoals 'In 1 dag een eigen glas-in-lood werkstuk', 'Workshop Vilten' en 'Een kerststukje maken'. Verder stellen we ruimte beschikbaar voor gemeentelijke en landelijke verkiezingen, politieke debatten en voor de landelijke organisatie Repair Café. Derden kunnen op aanvraag (en op basis van beschikbaarheid) ruimtes huren voor eigen creatieve activiteiten.

3.2 Doelgroep en marktvraag

Inschrijvingen Creatief Centrum Nijmegen-Zuid per 15-10-2018 naar

Bijdrage		Geslacht		Leeftijd	
Vol tarief	291	Man	67 (17,4 %)	jonger dan 60 jaar	79 (20,5 %)
Met inkomenskortening	30	Vrouw	319 (82,6 %)	60 - 70 jaar	131 (33,9 %)
Meedoen-regeling	12			70 jaar en ouder	176 (45,6 %)

Totaal aantal inschrijvingen 386 waarvan 333 betalende deelnemers, 49 vrijwilligers en 4 personeelsleden.

Inschrijvingen Creatief Centrum Nijmegen-Zuid per 15-10-2018 naar woongebied

<i>Dukenburg</i>	150	<i>Lindenholt</i>	56	<i>Overig</i>	85	<i>Buiten</i>	95
				<i>Nijmegen</i>		<i>Nijmegen</i>	
Aldenhof	11						
Lankforst	13						
Malvert	9						
Meijhorst	14						
Zwanenveld	24						
Weezenhof	24						
Tolhuis	55						

Relatief veel inschrijvingen komen uit omliggende gemeentes (van de vrijwilligers komt ca. 17% van buiten Nijmegen). Een van de oorzaken hiervan is de band die deelnemers met het Centrum hebben. Bij verhuizing naar naburige gemeentes blijven ze deelnemer van de stichting.

Inschrijving op basis van WMO

Op instellingsniveau zijn er geen verwijzingen naar of regelmatige contacten met CCN-Z. Er zijn ook geen officiële plaatsingen. Deelnemers van de stichting komen, op eigen initiatief of onder stimulans van een begeleider, op persoonlijke titel bij CCN-Z.

Bij de aanmelding van een nieuwe deelnemer kunnen wij uit het gesprek of de situatie (bijvoorbeeld bezoek samen met een begeleider) enigszins inschatten of een persoon gewend is een vorm van dagbesteding te ontvangen. Bij onze huidige deelnemers komen wij tot een aantal van 5 personen die elders ooit een vorm van dagbesteding hebben gehad. Wij registreren niet of iemand bij ons op zoek is naar vervangende dagbesteding.

In het Centrum is een blind persoon actief en twee zeer slechtzienden. Waar nodig wordt hulp geboden door de begeleider en andere deelnemers in de betreffende hobbygroep. Daarnaast zijn meerdere deelnemers aangewezen op een rolstoel. Voor één deelnemer is het noodzakelijk om in de rolstoel aan de hobby deel te nemen. In de overige gevallen blijft de rolstoel in de gang staan, en wordt de deelnemer begeleid naar het lokaal en de ontmoetingsruimte. Ook is er een behoorlijk aantal deelnemers dat door een familielid of bekende naar het Centrum wordt gebracht zodat ze kunnen deelnemen aan de activiteiten. Momenteel zijn er vier deelnemers afhankelijk van een taxidienst.

Omschrijving van de wijken Dukenburg en Lindenholt

Streven is de inschrijvingen vanuit in Dukenburg en Lindenholt in de komende jaren te laten stijgen. Daarom staat hieronder een beknopte omschrijving van de wijken gebaseerd op de Wijkmonitor 2018 en allecijfers.nl dd. 13-10-2018

Inwoners naar leeftijd in wijk Dukenburg

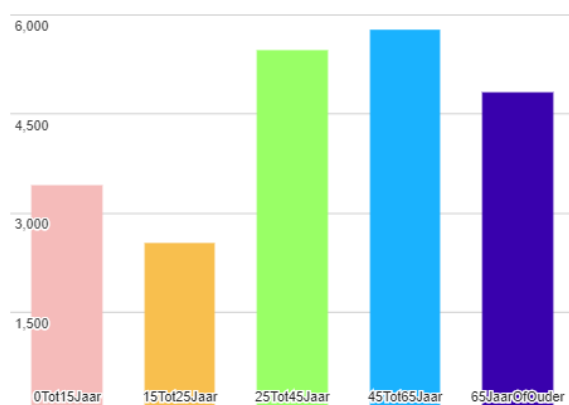

Bevolking, leeftijdsgroepen: aantal en percentage inwoners op 1 januari 2018 per leeftijdscategorie.

Inwoners naar leeftijd in wijk Lindenholt

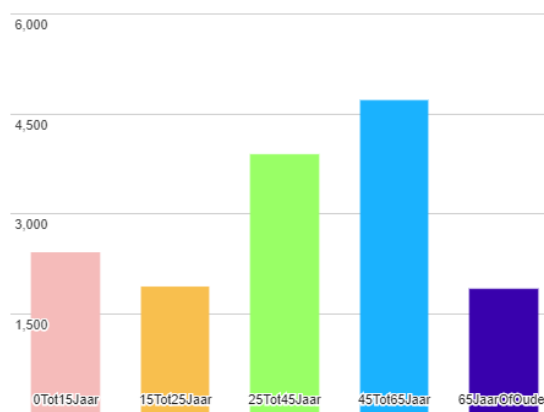

Bevolking, leeftijdsgroepen: aantal en percentage inwoners op 1 januari 2018 per leeftijdscategorie.

Dukenburg

Naam regio	Soort regio	% Personen met bijstandsuitkering	% Migratie achtergrond Nederlandse Antillen en Aruba	% Huishoudens onder of rond sociaal minimum	% Migratie achtergrond Overig niet-westers	% Huishoudens met een laag inkomen
Dukenburg	Wijk	7%	2%	13%	9%	14%
Nederland	Land	3%	1%	7%	5%	8%
Nijmegen	Gemeente	4%	1%	11%	6%	12%
Tolhuis	Buurt	7%	2%	12%	10%	14%
Zwanenveld	Buurt	9%	3%	16%	9%	18%
Meijhorst	Buurt	10%	3%	20%	12%	21%
Lankforst	Buurt	7%	1%	12%	9%	14%
Aldenhof	Buurt	7%	2%	15%	9%	16%
Malvert	Buurt	5%	1%	10%	6%	9%
Weezenhof	Buurt	1%	1%	5%	4%	4%
Vogelzang	Buurt	geen data	geen data	geen data	geen data	geen data
Staddijk	Buurt	10%	0%	geen data	2%	geen data

De tabel toont de meest recent beschikbare gegevens voor Dukenburg voor de top 5 meest kenmerkende onderwerpen. Het overzicht van alle kenmerken met een vergelijking van alle regio's vind je [in deze download](#).

Lindenholt

Naam regio	Soort regio	% Migratie achtergrond Nederlandse Antillen en Aruba	% Migratie achtergrond Overig niet-westers	% Personen met bijstandsuitkering	% Vestigingen bedrijven Vervoer informatie en communicatie	% 65 jaar of ouder
Lindenholt	Wijk	2%	7%	5%	13%	13%
Nederland	Land	1%	5%	3%	9%	19%
Nijmegen	Gemeente	1%	6%	4%	10%	15%
T Acker	Buurt	2%	7%	5%	10%	9%
De Kamp	Buurt	2%	9%	6%	11%	16%
T Broek	Buurt	1%	6%	3%	15%	11%
Kerkenbos	Buurt	0%	9%	0%	16%	54%
Westkanaaldijk	Buurt	11%	11%	0%	9%	12%
Neerbosch West	Buurt	3%	7%	8%	geen data	17%
Bijsterhuizen	Buurt	0%	0%	0%	18%	17%

De tabel toont de meest recent beschikbare gegevens voor Lindenholt voor de top 5 meest kenmerkende onderwerpen. Het overzicht van alle kenmerken met een vergelijking van alle regio's vind je [in deze download](#).

- Het gemiddelde inkomen in de wijk Dukenburg is € 20.200 en in Lindenholt € 21.400.
- 'Het woon- en leefklimaat blijven binnen de Nijmeegse context achter, waarbij er negatieve ontwikkelingen naar voren komen', luidt de eindconclusie over Tolhuis in de wijkmonitor. Een verklaring wordt niet echt gegeven, wel wordt opgemerkt dat de gemiddelde woningwaarde en de economische positie van de bewoners tot de laagste in de stad behoren. (AD, 22-09-2018)
- In de naastgelegen wijken Zwanenveld en Meijhorst ziet de gemeente vergelijkbare negatieve ontwikkelingen. Professionals uit het wijkwerk geven aan dat hierbij een rol speelt dat de financiële en gezondheidssituatie van nieuwe bewoners vaak niet denderend is. (AD 22-09-2018)

De bovenstaande gegevens impliceren dat inwoners van Dukenburg en Lindenholt, gezien hun economische en sociale positie, vaak een beroep kunnen doen op de Meedoen-regeling van de gemeente Nijmegen en dat initiatieven gericht op socialisatie in deze wijken gewenst zijn door de gemeente Nijmegen.

Aandachtspunten m.b.t. doelgroep en marktvrage

- CCN-Z wil plaatsen die door natuurlijk verloop zijn vrijgekomen bij de dagactiviteiten, invullen met deelnemers uit Dukenburg en Lindenholt.
- CCN-Z wil onderzoeken welke mogelijkheden avondopenstelling voor personen vanaf 18 jaar uit Dukenburg en Lindenholt (die niet deelnemen aan het arbeidsproces en geen student zijn) heeft.

3.3 Hobby-aanbod en bezetting

Op basis van deelnemersaantallen aan de jaarcursussen schatten we in dat het aanbod nog voldoet aan de vraag. Onder het motto “we praten met de deelnemers, niet over deelnemers” gaan we de komende tijd onderzoeken of onze inschatting m.b.t het aanbod nog klopt.

Deelnemers	2014	2015	2016	2017	2018	2019	2020	2021
Hobby								
Edelsmeden	114	98	98	96	92	95	95	95
Tekenen/schilderen	95	90	85	86	75	75	80	80
Speksteen bewerken	44	44	49	59	52	55	55	55
Boetseren	51	49	48	51	50	50	50	50
Glas-in-lood	26	24	30	33	37	38	39	40
Patchwork	22	25	21	22	22	22	22	22
Vilten	26	24	25	20	20	18	15	15
Creatief allerlei	26	25	20	17	18	20	20	20
Houtafdeling	14	12	23	19	17	18	19	19
Glasfusen	15	10	14	16	15	15	15	15
Mozaïek	14	14	13	13	12	12	12	12
Naaien	21	18	16	12	12	12	12	12
Textiele werkvormen	11	10	7	5	6	5	5	5
Boekbinden	3	4	4	5	5	5	5	5
Beeldhouwen hout	10	9	10	7	5	6	7	7
Modeltreinen			6	5	4	-	-	-
Omgaan met Windows 10				7	11	?	0	0
Omgaan met de iPad	39	54	29	14	4	?	0	0
TOTAAL⁴	492	456	469	466	442	446	451	452

De best lopende hobby's zijn Edelsmeden (92 deelnemers), Tekenen/schilderen (75 deelnemers) en Speksteen bewerken (52 deelnemers). Glas-in-lood toont een stijgende lijn. De interesse in vilten gaat merkbaar achteruit. De achteruitgang in Tekenen/schilderen heeft te maken met het vertrek van vrijwilligers waarvoor geen vervanging is gevonden. Voor Omgaan met de iPad en Omgaan met Windows 10 lijkt geen interesse meer te zijn. Deze workshops (10 lessen) worden waarschijnlijk vanaf 2019 niet meer aangeboden.

⁴ Exclusief het aantal deelnemers aan de workshops 'Omgaan met ...' iedere inschrijving geeft recht op het volgen van twee hobby's (twee dagdelen).

Bezetting lokalen 09-2018

morgen

middag

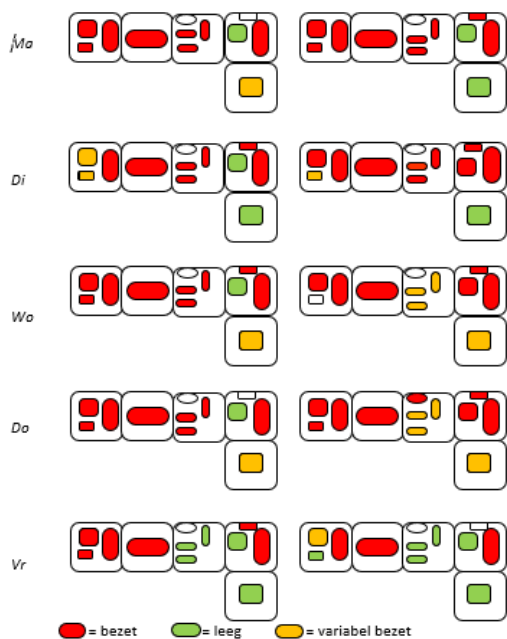

Toelichting:

Het linker vakje vertegenwoordigt het teken-schilder en textiel lokaal, met aansluitend het edelsmedenlokaal. Rechtsboven is het boetseer-speksteen lokaal met links daarvan het lokaal voor houtbewerking. Rechtsonder is de bestuurskamer.

De weergave geeft niet aan hoe druk het is, alleen of een tafel bezet of vrij is.

Geen enkele hobby heeft een ruimte exclusief. De lokalen worden vaak gedeeld, zo zijn op donderdagmiddag boetseren en glasfusen gelijktijdig in het zelfde lokaal.

Wel moeten bepaalde hobby's, zoals houtbewerking en edelsmeden, altijd in hetzelfde lokaal plaatshebben ivm de machines en veiligheid.

3.4 Bezoekers

Bezoekers	2014	2015	2016	2017	2018	2019	2020	2021
	16.819	14.944	17.450	16.724	16.500	16.500	16.500	16.500

3.5 Doelstellingen m.b.t. inschrijvingen, deelnemers en aanbod

Doelstelling 1

Groei van het aantal deelnemers (en daarmee inschrijvingen) aan dagactiviteiten naar 452 personen. Extra aandacht voor werven van deelnemers uit Lindenholt en Dukenburg. Bij de groei moet rekening worden gehouden met de interesse per hobby, het maximum aantal fysieke plaatsen en de vaste indeling van lokalen in verband met de benodigde machines.

Doelstelling 2

Onderzoeken mogelijkheden m.b.t. ruimere avondopenstelling. Wellicht ligt hier een mogelijkheid om een jongeren (vanaf 18 jaar, niet deelnemend aan het arbeidsproces, niet studerend) ook te laten kennismaken met het Centrum.

Doelstelling 3

Onderzoeken of het cursusaanbod geactualiseerd moet worden.

Doelstelling 4

Vergroten van de naamsbekendheid en het hobbyaanbod in Lindenholt en Dukenburg.

Aandachtspunten m.b.t. hobby en bezetting

Het is onduidelijk in hoeverre deelname aan avondcursussen te maken heeft met de leeftijd van de deelnemer, de interesse in het aanbod/de cursus en de onveilige omgeving (Tolhuis).

3.6 Huisvesting

CCN-Z huurt een pand van de gemeente Nijmegen. Het pand is goed toegankelijk voor mensen in een rolstoel, mensen met een rollator en voor slechtzienden. Blindengeleidehonden en hulphonden mogen het pand in.

Het Creatief Centrum is beperkt in zijn fysieke ruimtes. Gevolgen hiervan zijn:

- Lokalen worden gelijktijdig bezet door meerdere groepen deelnemers die verschillende hobby's beoefenen.
- De hobby's worden op vaste dagen en tijden aangeboden. Open inloop (d.w.z. op elk moment van de dag aan een hobby kunnen deelnemen) is niet mogelijk.
- De huisvesting geeft een plafond in de groei van deelnemersaantallen en aantal aangeboden hobby's.

Aandachtspunten m.b.t. huisvesting

Om 'het leefklimaat' te verbeteren is het nodig om de warmte-afvoer te verbeteren. Hiervoor wordt een bedrag op de begroting 2019 opgenomen.

3.7 Financiën

Het Creatief Centrum Nijmegen-Zuid is een stichting zonder winstoogmerk. Jaarlijks worden, voor 1 mei, een jaarrekening, een balans en een exploitatieoverzicht gemaakt door de penningmeester, besproken en vastgesteld door het bestuur.

Het bestuur van de stichting beheert het vermogen en is bevoegd tot het sluiten van overeenkomsten tot het kopen, vervreemden of bezwaren van registergoederen. Het bestuur is niet bevoegd tot sluiten van overeenkomsten, waarbij de stichting zich als borg of hoofdelijk medeschuldenaar verbindt, zich voor een derde sterk maakt of zich tot zekerstelling voor een schuld van een derde verbindt. Het vermogen is geplaatst op zakelijke rekening courant en een spaarrekening, beide op naam van de stichting.

De inkomsten van het Creatief Centrum bestaan onder meer uit:

- Subsidies van de gemeente Nijmegen
- Inschrijfgelden van de deelnemers
- Schenkingen
- Inkomsten van de kantine
- Opbrengsten uit overige activiteiten

De besteding van de inkomsten is geheel gericht op het realiseren van de doelstellingen. De gelden worden besteed aan de volgende onderdelen: aanschaffen van machines en materialen, salaris van twee medewerkers, huur en andere vaste lasten. Een administratiekantoor voert de administratie uit. De penningmeester stelt de financiële jaarstukken op. Het stichtingsbestuur moet deze stukken goedkeuren.

Op de arbeidsovereenkomsten die met vaste of tijdelijke personeelsleden zullen worden gesloten is de cao Welzijn & Maatschappelijke dienstverlening van toepassing. Bestuursleden en andere vrijwilligers krijgen een beloning volgens de maatstaven van de belastingdienst voor vrijwilligersvergoeding. De stichting heeft per 01-01-2008 de ANBI status verworven. De ANBI-status maakt giften fiscaal aftrekbaar, zowel voor de inkomsten- als voor de vennootschapsbelasting, conform de geldende voorschriften van het Ministerie van Financiën.